

Instituto Nacional de Conservación y Desarrollo Forestal, Áreas Protegidas y Vida Silvestre

ACUERDO NÚMERO 012-2018

INSTITUTO NACIONAL DE CONSERVACIÓN Y DESARROLLO FORESTAL, ÁREAS PROTEGIDAS Y VIDA SILVESTRE (ICF).

CONSIDERANDO: Que de conformidad con la Ley Forestal, Áreas Protegidas y Vida Silvestre (Decreto No.98-2007), el Instituto Nacional de Conservación y Desarrollo Forestal, Áreas Protegidas y Vida Silvestre, tiene la atribución de iniciar **DE OFICIO** los trámites de investigación, tenencia, deslinde, amojonamiento, recuperación y titulación a favor del Estado de Honduras, cuando proceda, de todas las tierras nacionales de vocación forestal y áreas protegidas del país; y, específicamente en este caso el Área Protegida “**REFUGIO DE VIDA SILVESTRE MONTAÑA DE PUCA**”, jurisdicción de los municipios de Las Flores, Lepaera, La Iguala y Gracias, departamento de Lempira.

CONSIDERANDO: El Refugio de Vida Silvestre Montaña de Puca, fue declarada como área protegida mediante Decreto Legislativo 87-87, se encuentra localizado entre los municipios de La Iguala, Lepaera, Las Flores y Gracias, todos del departamento de Lempira, posee una extensión superficial territorial de 6,042.50 hectáreas, de las cuales 1720 hectáreas son de la zona núcleo y 4,342.50 de zona de amortiguamiento y el Instituto de Conservación Forestal, ha suscrito convenio de comanejo con la Fundación Comunitaria Puca (FCP) quien colabora de forma armonica a mejor la protección y conservación de los recursos existentes dentro del área, para el goce y disfrute de las generaciones futuras.

CONSIDERANDO: Que la Ley de Propiedad (Decreto No.82-2004) declara **prioridad nacional** la regularización y solución de conflictos sobre la tenencia, posesión y propiedad de bienes inmuebles, la incorporación de los mismos al catastro nacional, la titulación, inscripción en los registros de la propiedad inmueble y en el caso específico de los bosques nacionales, áreas protegidas y parques nacionales, determinando en su artículo 71 estas áreas como zonas sujetas a regímenes especiales ordenando la regularización de los predios ubicados dentro de las mismas, enfatizando que le corresponde **exclusivamente al ICF**, realizar los

procedimientos de regularización de la ocupación, uso y goce de todas las tierras forestales públicas y áreas protegidas comprendidas en el territorio nacional.

CONSIDERANDO: Que la Ley de Reforma Agraria en su artículo 13 inciso d), dispone que **LOS PARQUES Y BOSQUES NACIONALES, LAS RESERVAS FORESTALES Y LAS ZONAS PROTEGIDAS**, y las superficies sujetas a procesos de reforestación, **NO SE DESTINARAN A LA REALIZACIÓN DE LA REFORMA AGRARIA.**

CONSIDERANDO: Que el artículo 7 de la Ley Forestal, Áreas Protegidas y Vida Silvestre, establece que las áreas forestales en ningún caso se consideran tierras incultas u ociosas y **NO PODRÁN SER OBJETO DE AFECTACIÓN O TITULACIÓN CON FINES DE REFORMA AGRARIA.**

CONSIDERANDO: Que la Ley Forestal, Áreas Protegidas y Vida Silvestre, en su artículo 62 establece claramente: “Se prohíbe emitir títulos supletorios sobre áreas nacionales y ejidales, so pena de nulidad de los mismos y de su correspondiente inscripción, sin perjuicio de la responsabilidad administrativa, civil y penal cuando proceda.

CONSIDERANDO: Que la Ley de Propiedad en el artículo 71 establece: “Se consideran zonas sujetas a regímenes especiales: 1) Bosques Nacionales 2) Las áreas protegidas 3) Los parques Nacionales. Las leyes especiales que correspondan determinarán la forma en la que podrá hacerse la regularización de los bienes inmuebles ubicados dentro de estas zonas”.

CONSIDERANDO: Que el artículo 178 de la Ley Forestal, Áreas Protegidas y Vida Silvestre, dispone que quien se apropie de tierras forestales nacionales a través de la deforestación, anillamiento de árboles, rondas, acotamiento o actividades agropecuarias violentando la vocación natural del suelo, será sancionado con la pena de reclusión de seis (6) a nueve (9) años. La misma se aplicara al funcionario o empleado público que por la sola posesión, mediante los medios indicados, documente o legitime el dominio de tierras nacionales mediante las modalidades indicadas.

CONSIDERANDO: Que es facultad del ICF, con el apoyo de otras dependencias del sector público, mantener íntegramente la posesión de los Terrenos Forestal Estatales, impidiendo las ocupaciones, segregaciones y demás actos posesorios de naturaleza ilegal.- Lo anterior en armonía con lo dispuesto en el artículo 179 de la Ley Forestal, Áreas Protegidas y Vida Silvestre.

POR TANTO

La Dirección Ejecutiva del Instituto Nacional de Conservación y Desarrollo Forestal, Áreas Protegidas y Vida Silvestre

(ICF), en uso de las facultades que la Ley le confiere y con fundamento en los artículos 103, 255, 340 y 341 la Constitución de la República; artículos 51 al 59 de la Ley Forestal, Áreas Protegidas y Vida Silvestre (Decreto No.98-2007) y 102, 108, 109, 112 al 139 de su Reglamento (Acuerdo No.031-2010); 70 y 71 de la Ley de Propiedad; 23, 24, 25, 26, 27 de la Ley de Procedimiento Administrativo.

ACUERDA

PRIMERO: DECLARAR ZONA SUJETA A REGULACIÓN: DOS MIL TRESCIENTOS NOVENTA Y SEIS PUNTO SETENTA HECTÁREAS (2,396.70 ha), que comprenden la zona núcleo y zonas aledañas a ésta, dentro del Área Protegida “REFUGIO DE VIDA SILVESTRE MONTAÑA DE PUCA”, localizadas en la jurisdicción de los municipios de Las Flores, Lepaera, La Iguala y Gracias, departamento de Lempira.

SEGUNDO: REQUERIR formalmente mediante este acto, a todas las personas naturales o jurídicas que pretendieren derechos de propiedad, así como a los ocupantes o poseedores a cualquier título de predios ubicados dentro de los límites del área arriba mencionada para que en el plazo de **TRES (3) MESES** contados a partir de la fecha de la publicación del presente acuerdo, presenten ante el ICF los títulos, escrituras de propiedad, planos, mapas, croquis, documentos privados o cualesquiera otros documentos que amparen su dominio, posesión u ocupación, según corresponda.- Dicha documentación deberán acreditarla en cualquiera de las siguientes oficinas: **a) Región Forestal de Occidente**, ubicada en residencial Miraflores, contiguo a Fundación Teletón, número telefónico 2662-0212, 2662-1469; **b) Oficina Local de Gracias**, localizada en Barrio Mercedes, dos cuadras y media al Norte de la Alcaldía Municipal de Gracias, número telefónico 2656-1362; **c) Oficina Central del ICF específicamente en la Secretaría General de ICF** o en el Centro de Información y Patrimonio Forestal, ubicada en la Oficina Central de ICF en la colonia Brisas de Olancho, atrás de Gasolinera UNO Comayagüela, M.D.C; número telefónico 2223-8810 y 2223-0028; **d) Oficinas Móviles de Regularización**, que estarán ubicadas en las comunidades que se encuentran dentro del área a regularizar; en los días y horas que al efecto se notifique al público en general. **Lo anterior con apercibimiento de que la persona que no presente su documentación en el tiempo estipulado, se presumirá que las áreas son estrictamente estatales y se procederá a su recuperación, titulación e inscripción en el Registro de la Propiedad, Inmueble y Mercantil correspondiente, a favor del Estado de Honduras, eximiéndose de la obligación de indemnización de conformidad con la Ley.**

TERCERO: INICIAR EL LEVANTAMIENTO CATASTRAL de DOS MIL TRESCIENTOS NOVENTA Y SEIS PUNTO SETENTA HECTÁREAS (2,396.70 ha) que comprenden la zona núcleo y zonas aledañas a ésta, dentro del Área Protegida “REFUGIO DE VIDA SILVESTRE MONTAÑA DE PUCA”, localizada en la jurisdicción de los municipios de Las Flores, Lepaera, La Iguala y Gracias, departamento de Lempira.

CUARTO: DECLARAR que el ICF en todo momento será el encargado de ejecutar el Proceso de Regularización Especial apegado a lo dispuesto la Ley Forestal, Áreas Protegidas y Vida Silvestre, como al principio básico de respeto a los derechos de propiedad y posesión de la tierra de los pueblos indígenas.

QUINTO: Poner en conocimiento a los distintos departamentos y proyectos del ICF, así como a las demás Instituciones Estatales involucradas (Instituto Nacional Agrario, Instituto de la Propiedad y Corporaciones Municipales), a las autoridades comunales y a todas aquellas organizaciones e instituciones gubernamentales y no gubernamentales que tengan presencia en las zona a regularizar, con el objetivo de socializar con ellas el proceso a ejecutar y que presten a su vez toda la colaboración necesaria para cumplir con los fines previstos en la Ley.

SEXTO: Procédase a notificar al Consejo Consultivo Nacional Forestal, Áreas Protegidas y Vida Silvestre (COCONAFOR) y a los demás Consejos Consultivos Departamentales, Municipales o Comunitarios que pudiesen existir en la zona de influencia, el inicio del procedimiento de regularización, a fin de que puedan participar aportando información o ejerciendo el control social en el marco de sus respectivas atribuciones.

SÉPTIMO: El presente acuerdo entrará en vigencia a partir de su publicación en el Diario Oficial La Gaceta y en dos diarios nacionales que tuvieren mayor circulación en la zona geográfica de las áreas a regularizar, así como en otros medios de comunicación y mediante avisos ubicados en lugares visibles y ampliamente frecuentados por las poblaciones respectivas.- **CÚMPLASE Y PUBLÍQUESE.**

Comayagüela, municipio del Distrito Central, 07 de febrero del año 2018.

DIRECCIÓN EJECUTIVA

SECRETARÍA GENERAL

Área Sujeta a Regularización Refugio de Vida Silvestre: "Montaña de Puca"

Municipios de Gracias, Lepaera, La Iguala, Las Flores, Departamento de Lempira

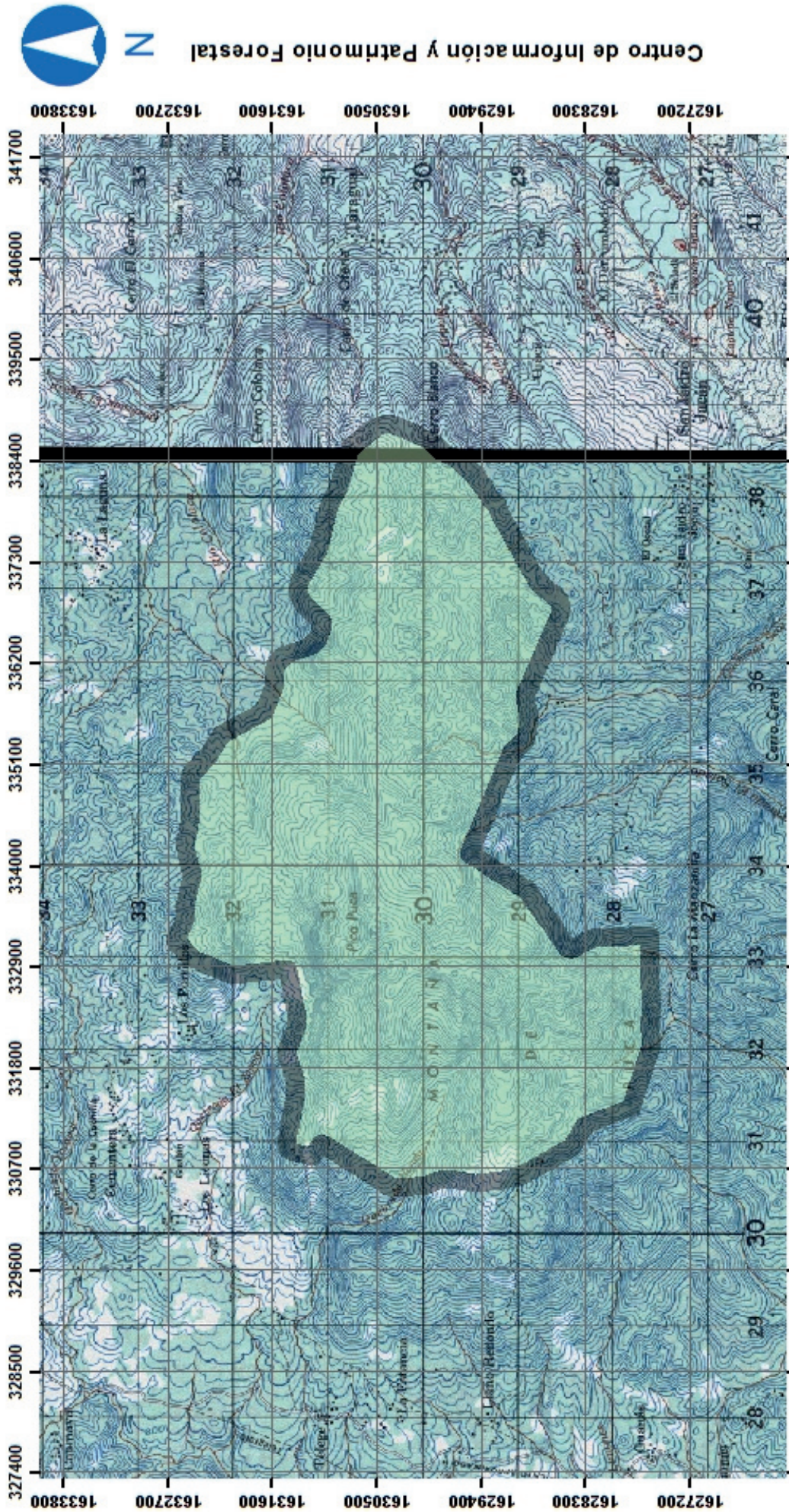

Fuente:	Cartografía Básica: Hojas Cartográficas, Instituto Geográfico Nacional (IGN) Cartografía Temática: Área en Proceso de Regularización, Instituto Nacional de Conservación y Desarrollo Forestal, Áreas Protegidas y Vida Silvestre. Proyección: UTM Datum y elipsoide: WGS 84, Zona 16 N Diseño y Elaboración de Mapa: Unidad de Patrimonio Forestal
Escala	Esc: 1 : 1100
Leyenda	Área en Proceso de Regularización Área: 2,396.70 Has
	Fecha: 07/02/2018